

Assemblée
Générale
de l'association
Réshange
Réseau Santé Handicap
Genève

5 mai 2026



Réshange

Ordre du jour



19h00-20h15 : Assemblée générale de Réshange:

1. Approbation du procès-verbal de l'Assemblée générale de 2025
2. Rapport de la Présidente: activités 2025 et décharge du comité pour l'activité 2025
3. Présentations Activités Handiconsult
4. Présentation des comptes 2025 et Approbation des comptes 2025 avec le rapport du réviseur
5. Budget 2027 et cotisations
6. Election du comité et confirmation de l'Organe de Contrôle
7. Handiboard: activités
8. Arcade Handiconsult
9. Perspectives
10. Divers, Discussion et questions

Réseau Santé Handicap Genève



Association
Réshange

1. Approbation de l'OdJ de l'AG 2026
2. Approbation du PV de l'AG 2025



Réshange: rappel



Association
Réshange

But de Réshange : faciliter l'accès à la santé et à des soins de qualité pour les personnes adolescentes et adultes avec déficience intellectuelle, TSA, paralysie cérébrale et polyhandicap en échec de soins en milieu ordinaire.

- **Les 4 missions principales sont :**
 - Direction administrative et stratégique (Comité Réshange)
 - Développement de bonnes pratiques (Handiboard)
 - Fourniture de prestations de soins et Formation (Handiconsult)
 - Coordination partielle du réseau Handicap à Genève (Handiconsult et Réshange)

1. Niveau stratégique



ASSOCIATION RÉSHANGE

- Direction stratégique
- Gestion administrative
- Communication
- Recherche de fonds

2. Niveau expertise



HANDBOARD

- Expertise santé, social, juridique
- Cercles de qualité
- Recommandations des bonnes pratiques
- Collaboration avec le réseau santé-social

3. Niveau opérationnel



HANDICONSULT

- Consultations infirmières, médicales et hygiéniste dentaire
- Soins et éducation thérapeutique
- Conseils
- Coordination des soins

4. Niveau réseau



PARTENAIRES

- Programme Handicap HUG
- Arsanté
- Soins à domicile
- AMG - UPDM - HUG
- Professionnels de la santé
- Soins dentaires



RÉSEAU

- Autorités
- Familles
- Proches
- Associations
- Établissements spécialisés
- Professionnels de la santé

Réshange: rappel



L'équipe d'Handiconsult comprend:

- Mme Baltzinger Floriane - infirmière spécialisée Polyhandicap, coordinatrice 70%
- Mme Grumbach Laetitia - infirmière spécialisée Autisme 60%
- Mme Vega Saray - infirmière spécialisée Déficience Intellectuelle 80%
- Mme Gabrielle Auderset - Hygiéniste dentaire 40% depuis septembre 2025
- Mme Fol Michaëlla - Hygiéniste dentaire 20 %
- Dre Caire Nail Laura - Médecin répondant, selon demande, environ 10%



2. Rapport d'activités 2025



Association
Réshange

Bilan 2025

 1340
interventions

 1026
patient·e·s connu·e·s

 901
nombre d'heures de sensibilisation

 777
professionnels sensibilisés

 745
consultations inf, BD et méd

 566
nombre de nouvelles demandes

 548
heures en coordination

 212
patient·e·s 2025

 104
consultations bucco-dentaires

 91
conseils

 76
lieux d'interventions

 76
nombre d'actions de coordination

2. Rapport d'activités 2025



Association
Réshange

Analyse des résultats:

1. Les activités d'Handiconsult évoluent avec les besoins et les demandes du terrain. Cette année le taux d'équivalent temps-plein étant stable et complet, nous avons pu augmenter nos activités par rapport à l'année dernière. Le taux global est de 2,44% ETP.
2. 212 patients ont bénéficié de la consultation Handiconsult, le patient le plus jeune a 6 ans et le plus âgé 85 ans.
3. Le nombre total de patients ayant bénéficié d'Handiconsult depuis sa création est de 1026 patients. Le nombre d'interventions est de 1340 et a augmenté en lien avec le nombre de professionnelles à Handiconsult.
4. 745 consultations ont été effectuées par l'équipe dont 104 consultations buccodentaires.
5. Le nombre de nouvelles demandes d'intervention est en légère augmentation et passe à 566.
6. Le nombre de professionnels sensibilisés est de 777 que ce soit au niveau bucco-dentaire, douleur, distribution des médicaments ou des soins de base, par exemple

2. Rapport d'activités depuis 2020



Association
Réshange

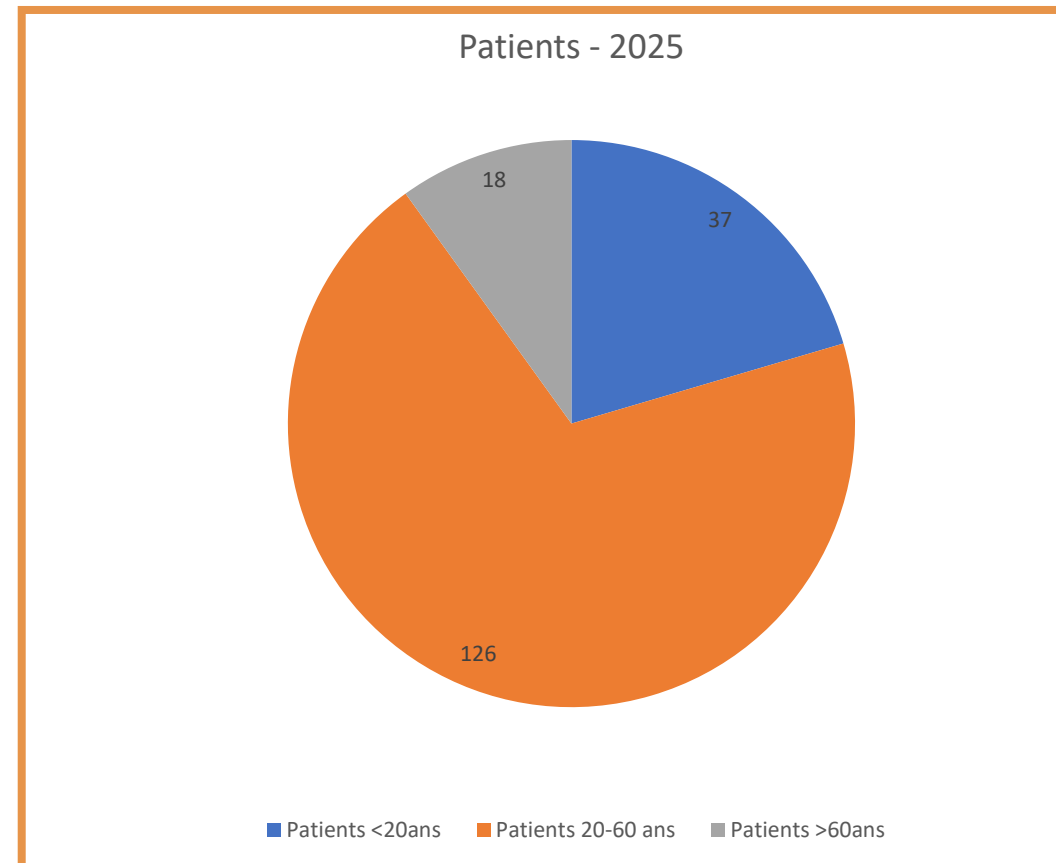
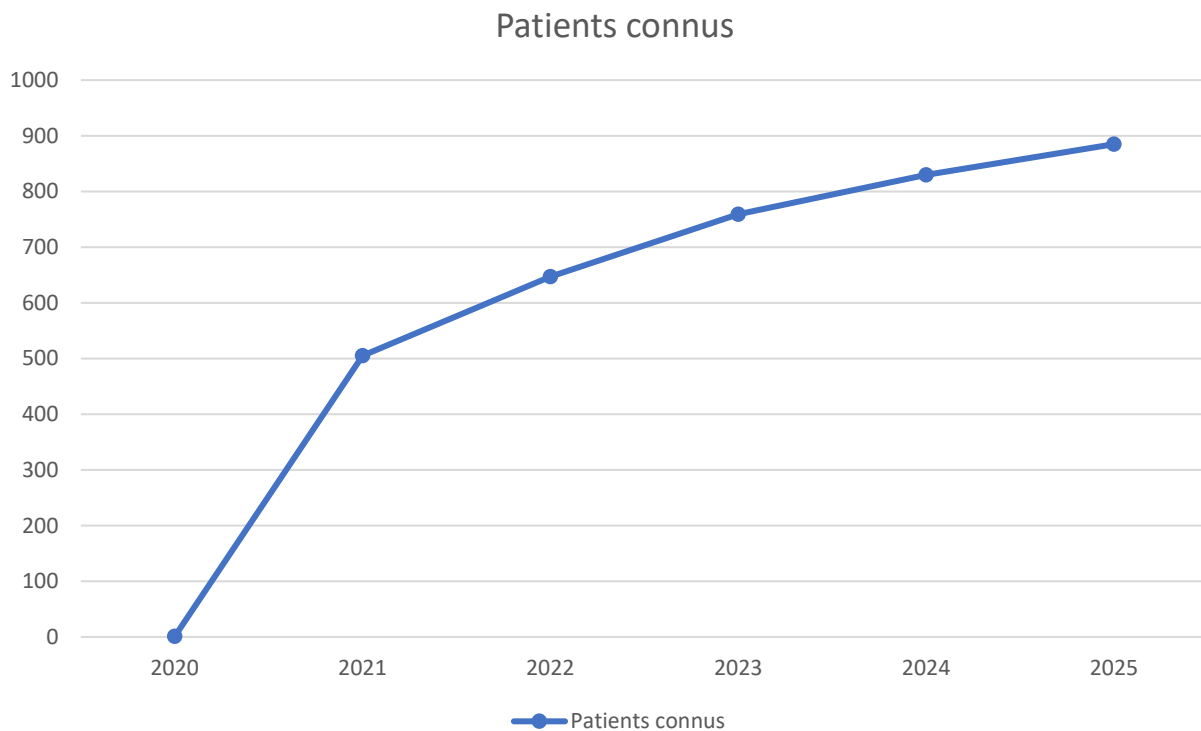

2. Rapport d'activités depuis 2020



Association
Réshange

Nouveaux suivis

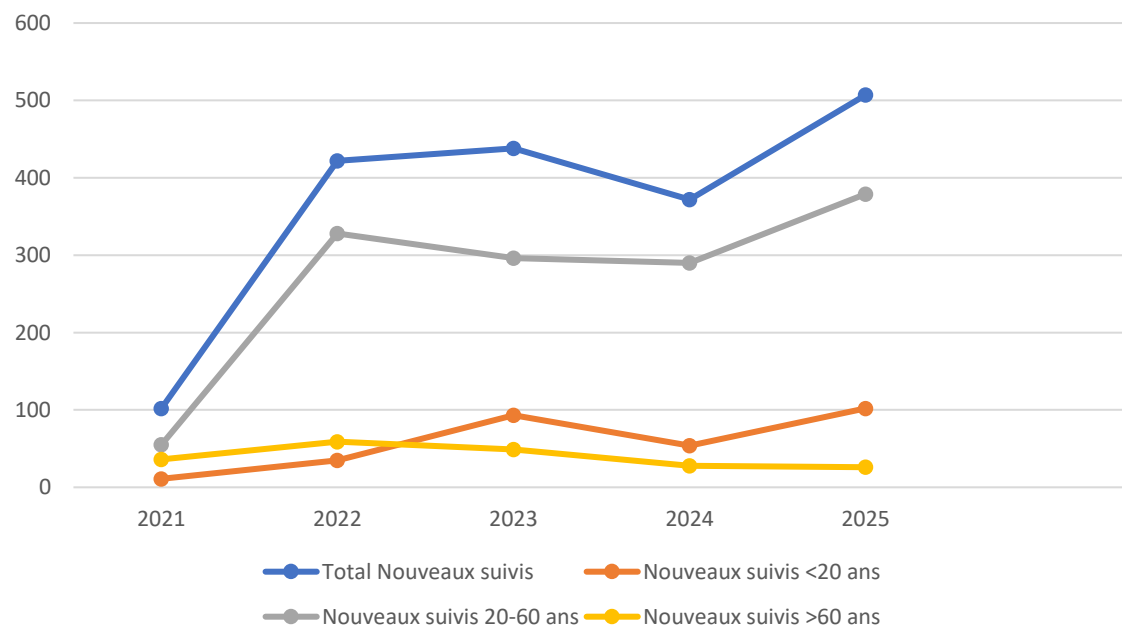

Type de consultation

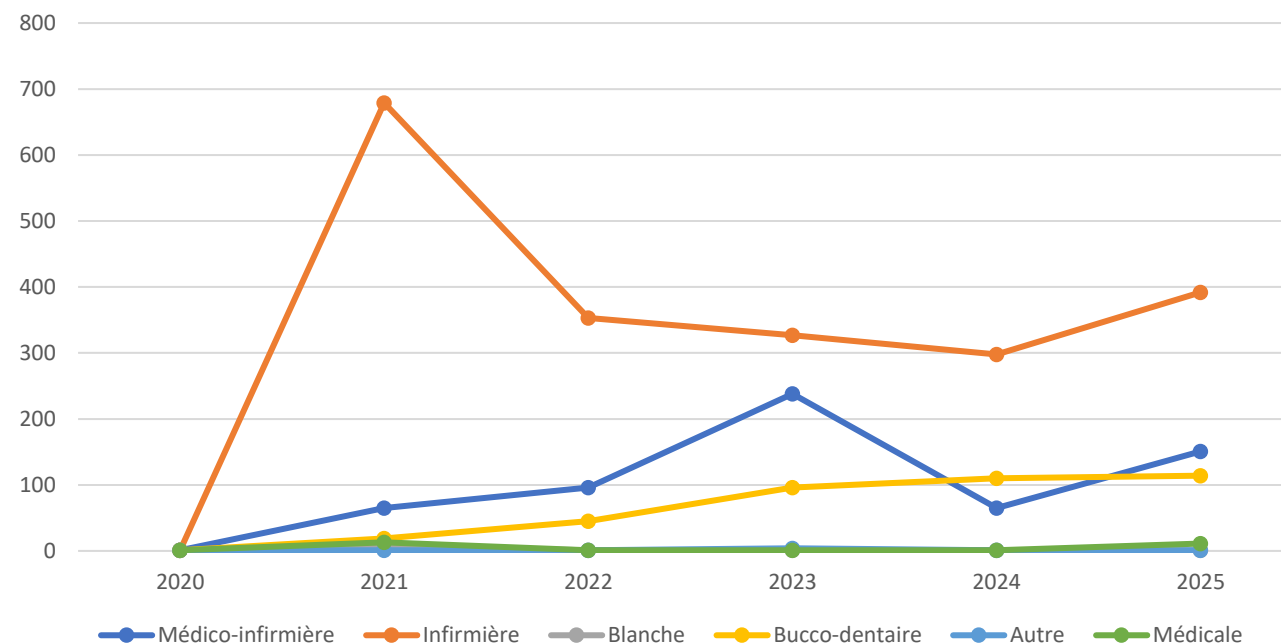

2. Rapport d'activités depuis 2020



Professionnels sensibilisés

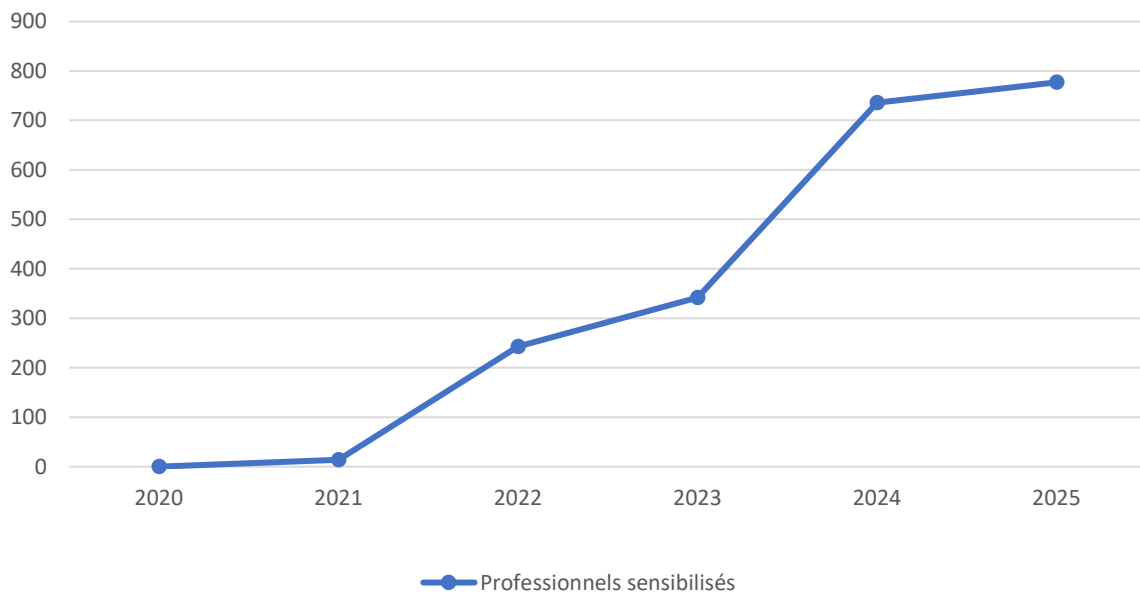

Temps

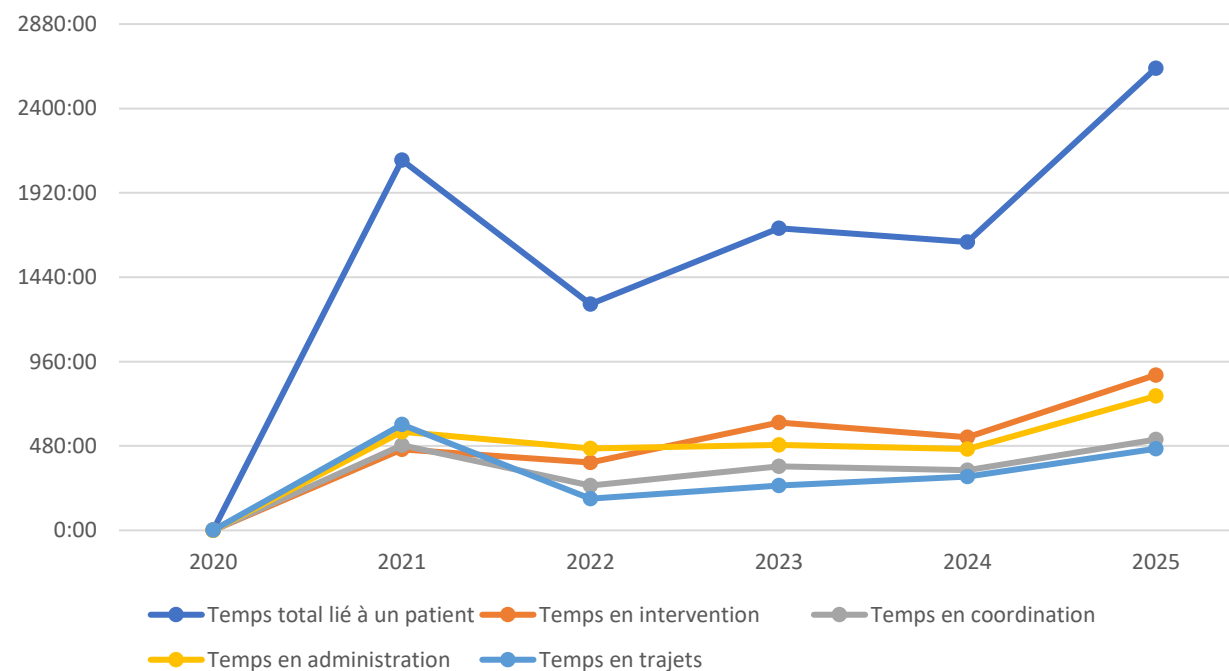

2. Rapport d'activités 2025



Association Réchange

Médecin demandeur, 2025

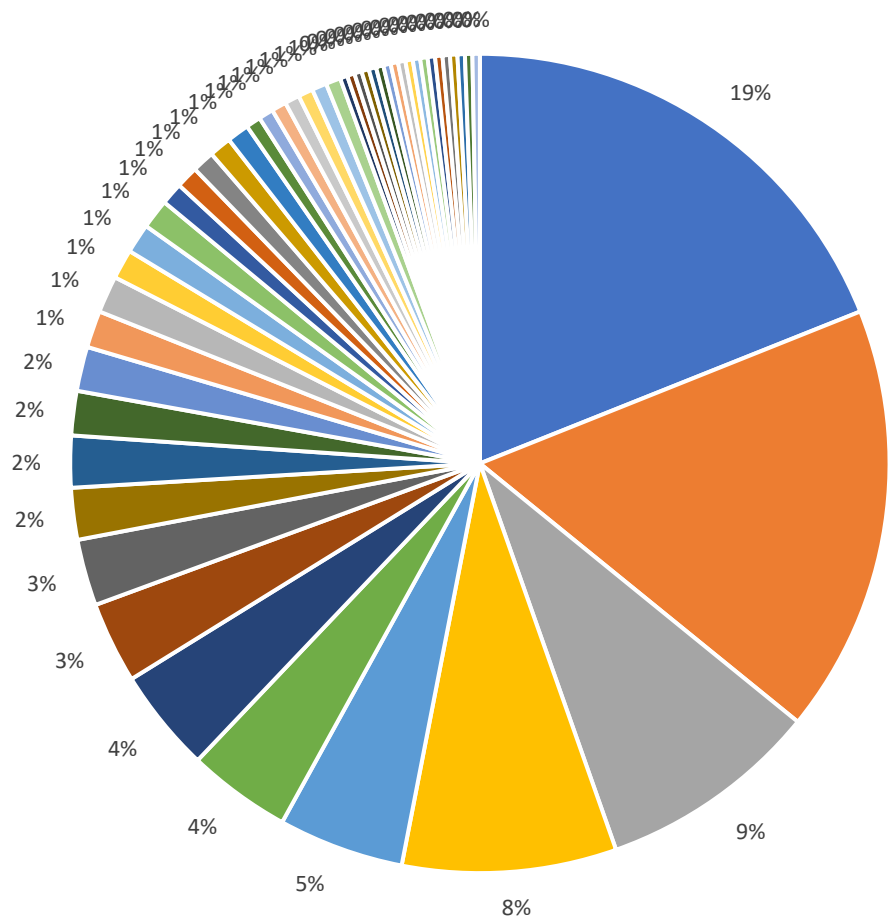

- Planchamp Wilfrid Dr
- Médecin traitant
- Levallois Cécile Dre
- Caire Nail Laura Dr
- Stuber Viviane Dr
- Salamoni Françoise Dr
- Berney-Lamielle Maud Dr
- De-Tonnac Aliénor Dre
- Gerard Isabelle Dre
- Hegi Christophe Dr
- Dannhäuser Marc Dr
- Quang Luong Dr
- Menzel Julia Dr
- Petri Dre
- L'Huillier Arnaud Dr
- Brun Nathalie Dr
- Morel Philippe Dr
- Luthi Séverine Dre
- Bulit Dr
- Bassini Lorena Dr
- Canneto Dr
- OMP
- George John Dr
- Courgeon Menzel Julia Dr
- Psychiatre
- Girardin Dr
- Gagliardi Dr
- Barras Heritier Dr
- Vasquez Rodrigo Dr
- Cressens Anne-Marie Dr
- Lazovic Dr
- Dupraz Dre
- Notaridis Grigorios Dr
- Dentiste
- KUBIAS Ana Dr
- Nahum Dr
- Monico Pierre Dr
- Chung Christopher Dr
- Neurologue
- Juillerat A.-C. Dr
- Muradbegovic Edin Dr

EPH demandeur, 2025

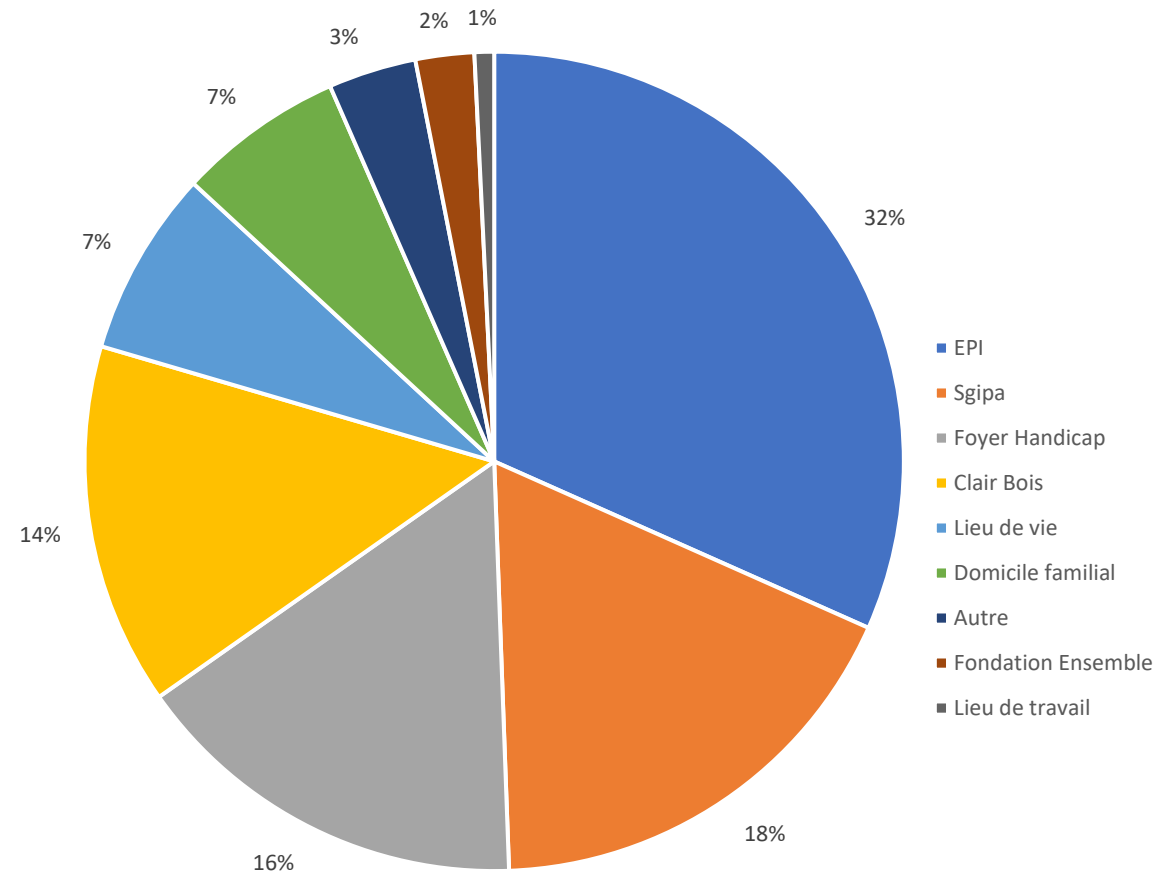

- EPI
- Sgipa
- Foyer Handicap
- Clair Bois
- Lieu de vie
- Domicile familial
- Autre
- Fondation Ensemble
- Lieu de travail

2. Rapport d'activités 2025

Demands de consultations bucco-dentaires

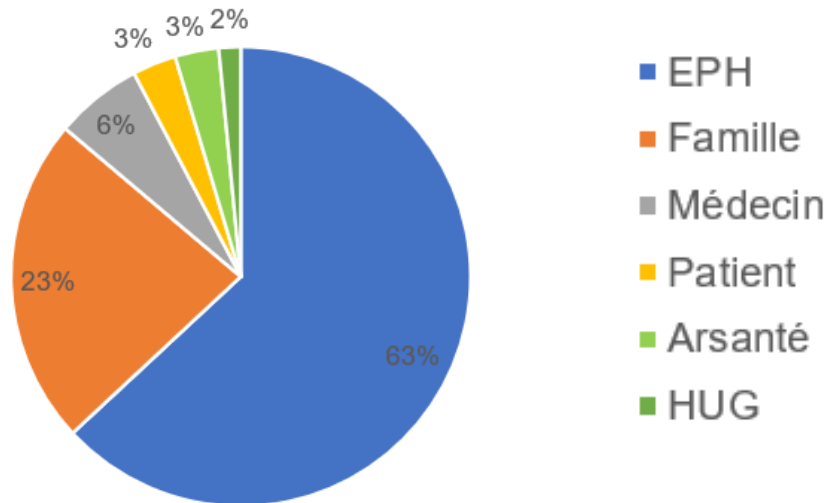

Actions - 2025

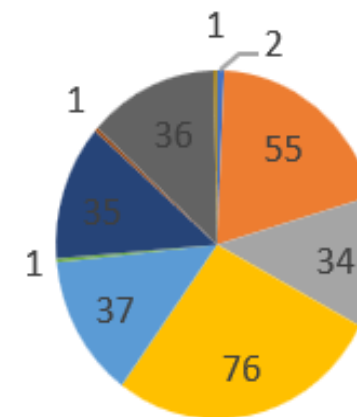

Demands de consultations infirmières

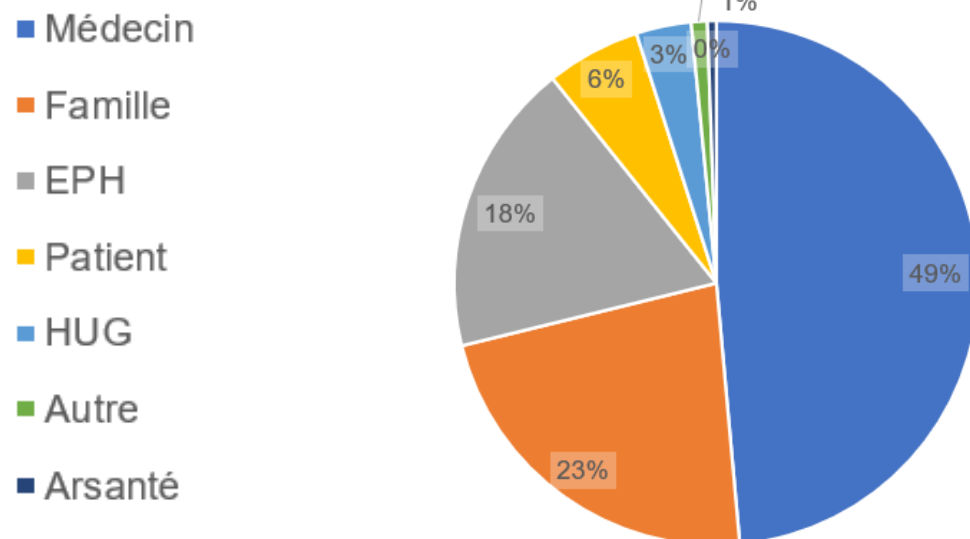

- Promotion santé
- Conseils
- Enseignement
- Réseau interprofessionnel
- Formation
- Autres
- Logistique
- Promotion Handiconsult
- Management
- Prévention

3. Activités Handiconsult: Soins Infirmiers

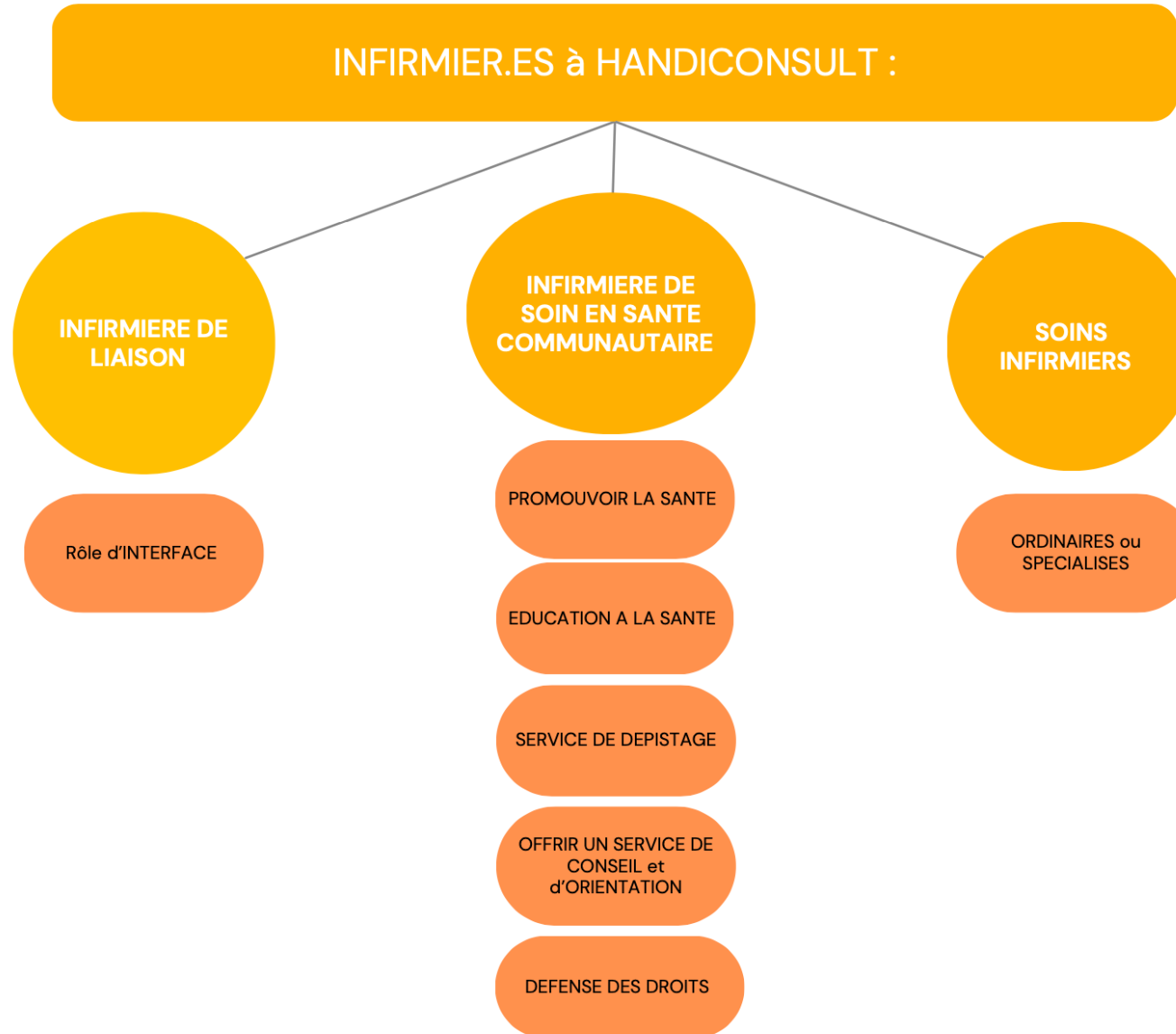

3. Activités Handiconsult: Soins Infirmiers



Handiconsult

René 85 ans, TSA et DI.....

- Troubles du comportement
- Refus des soins, crie
- Suspicion de douleurs dentaires non exprimées, HBD irréalisable
- Echelle douleur adaptée **positive**
- Remarques professionnels sociaux: « il ne faut pas l'embêter avec des investigations, il est âgé et ne veut pas »
- **Analyses des besoins bucco-dentaires:**
 - Planification des soins dentaires AG
 - Identification des freins
 - Analyses des besoins de l'équipe
 - Enseignement
- **Planification progressive des soins**
 - Disparition des troubles du comportement liés aux douleurs dentaires
 - Equipe de soins est rassurée pour la reprise des soins d'hygiène quotidiens
 - Soutien au médecin traitant

3. Activités Handiconsult: soins dentaires



Thibault:

- 26 ans, DI non verbal, origine des Balkans, vit avec son père
- Père incarcéré, pas de famille, pas de réseau social
- Où placer Thibault?
- Ad UPDM...hôpital psychiatrique
- **Evolution:**
 - Troubles du comportement: très grande opposition aux soins, repousse, cris
 - Ne mange plus
 - A perdu 6 kilos récemment
- Tél du médecin psychiatre Handiconsult: SOS HD
- Handiconsult:
 - Bilan et conseil: méthode de brossage et matériel adapté expliqué au référent
 - Sollicitation du cabinet dentaire handicap HUG: 6 mois d'attente
 - Relai dentiste ville?
 - Pas d'assurance...délai d'attente
- OK assurance état: ablation de toutes les dents abimées
- **Résultat:**
 - Disparition des TdC
 - Reprise alimentation

Activités Handiconsult: Sensibilisations des professionnels et délégation des soins



Cours

Ateliers

Supervisions



Médication, douleur, précautions standard, soins d'hygiène, alimentation, élimination, brossage et soins bd

Association Cerebral, Insieme, Anyatas, Cap loisirs, FE

Basés sur les besoins individuels de chacun,
quelque soit le handicap

3. Satisfaction des usagers

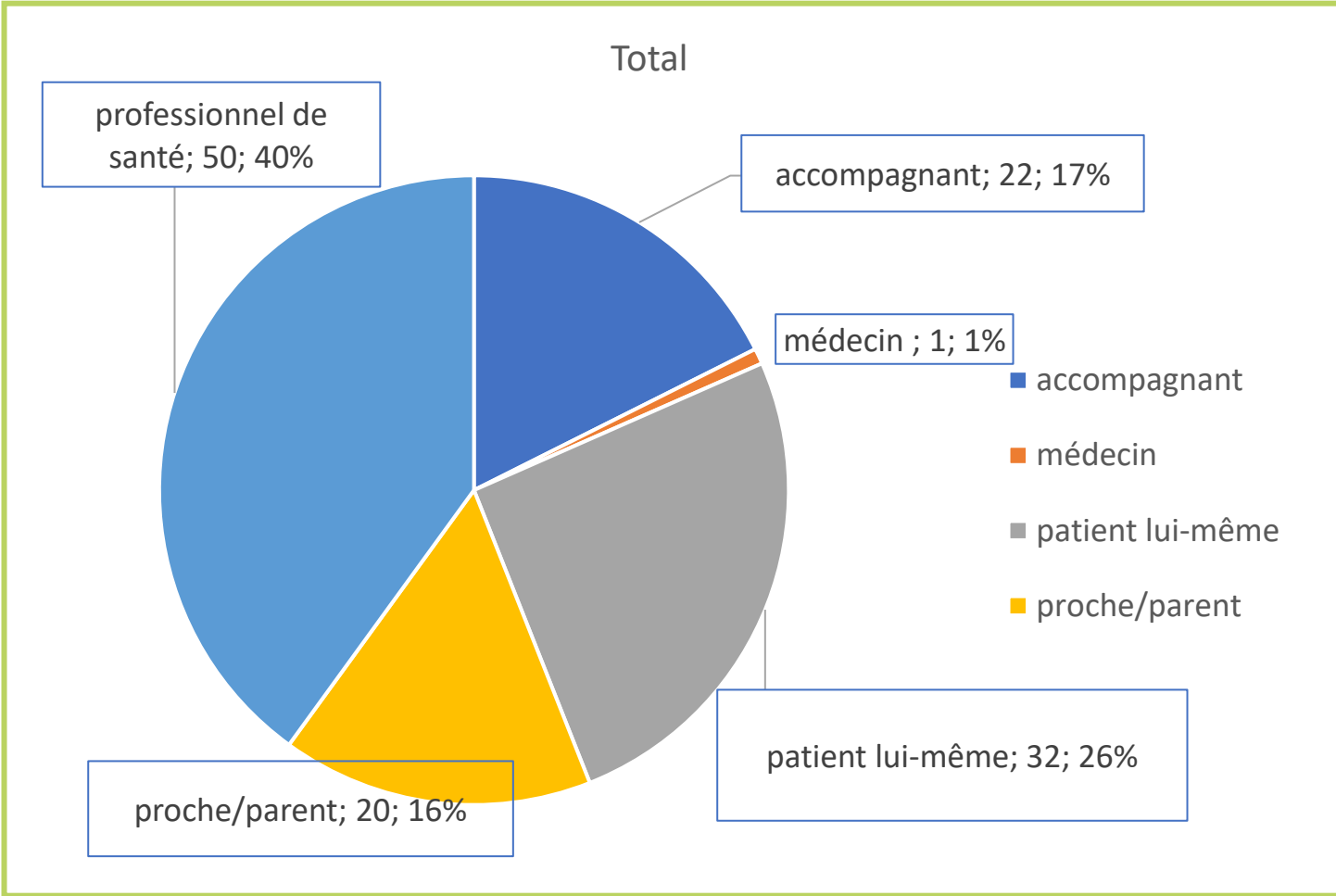
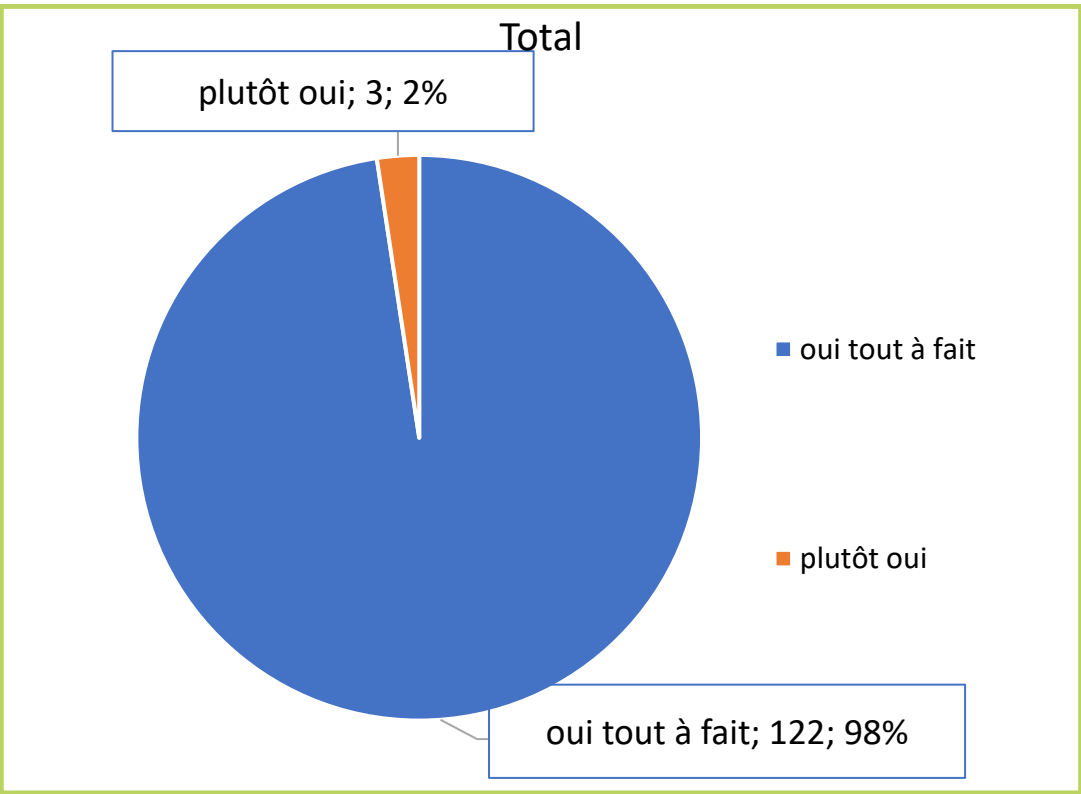

Témoignages



Handiconsult

Prise en charge extrêmement précieuse de la part du médecin référent et de l'infirmière d'Handiconsult. Leurs interventions ont été décisives pour la prise en charge médicale de 2 de mes patientes. Elles ont permis la prise en charge de situations **que je ne pouvais pas gérer seule**. Elles ont aussi permis **à la famille de retrouver confiance dans le système de soins**.

La prise en charge tant aiguë que le suivi à plus long terme, leur disponibilité, sont vraiment un soutien irremplaçable pour mes patients concernés. **L'échange de leurs connaissances m'apporte également beaucoup**.
Avec toute ma reconnaissance,

Dre Viviane Stuber, pédiatre FMH à Bernex

Travailler avec Handiconsult est pour moi une expérience **enrichissante et rassurante**. Leur approche **humaine, professionnelle et collaborative** permet d'offrir à mes patients des soins **adaptés, respectueux et efficaces**. Leur capacité à anticiper les besoins, à coordonner les différents acteurs et à innover dans la prise en charge fait d'eux un partenaire **indispensable** dans le domaine de la santé pour les personnes en situation de handicap.

Je ne peux que les remercier chaleureusement pour leur aide extrêmement précieuse et les recommander. Leur engagement pour une **médecine inclusive et de qualité** est une réelle valeur ajoutée pour notre système de santé.
Bien cordialement,

Dr Wilfrid Planchamp

Et 2 témoignages oraux

Témoignages



Je remercie l'équipe d'Handiconsult et tout particulièrement Mme BALTZINGER pour son accompagnement précieux auprès de ma patiente Mme B.L.

Face à la complexité clinique de cette patiente qui est connue pour un trouble autistique et qui a présenté un état dépressif sévère, Mme BALTZINGER a été d'une grande aide en établissant un lien de confiance avec la patiente à domicile et en coordonnant efficacement les différents acteurs de soins.

Son implication a été précieuse, tant pour le bien-être de la patiente que pour la continuité de sa prise en charge.

Meilleures salutations.

Dr BERNEY LAMIELLE Maud
Médecine interne générale FMH
Groupe médical de Versoix

3. Activités Handiconsult: Médecin référent



Handiconsult

HANDICONSULT DU POINT DE VUE MEDICAL

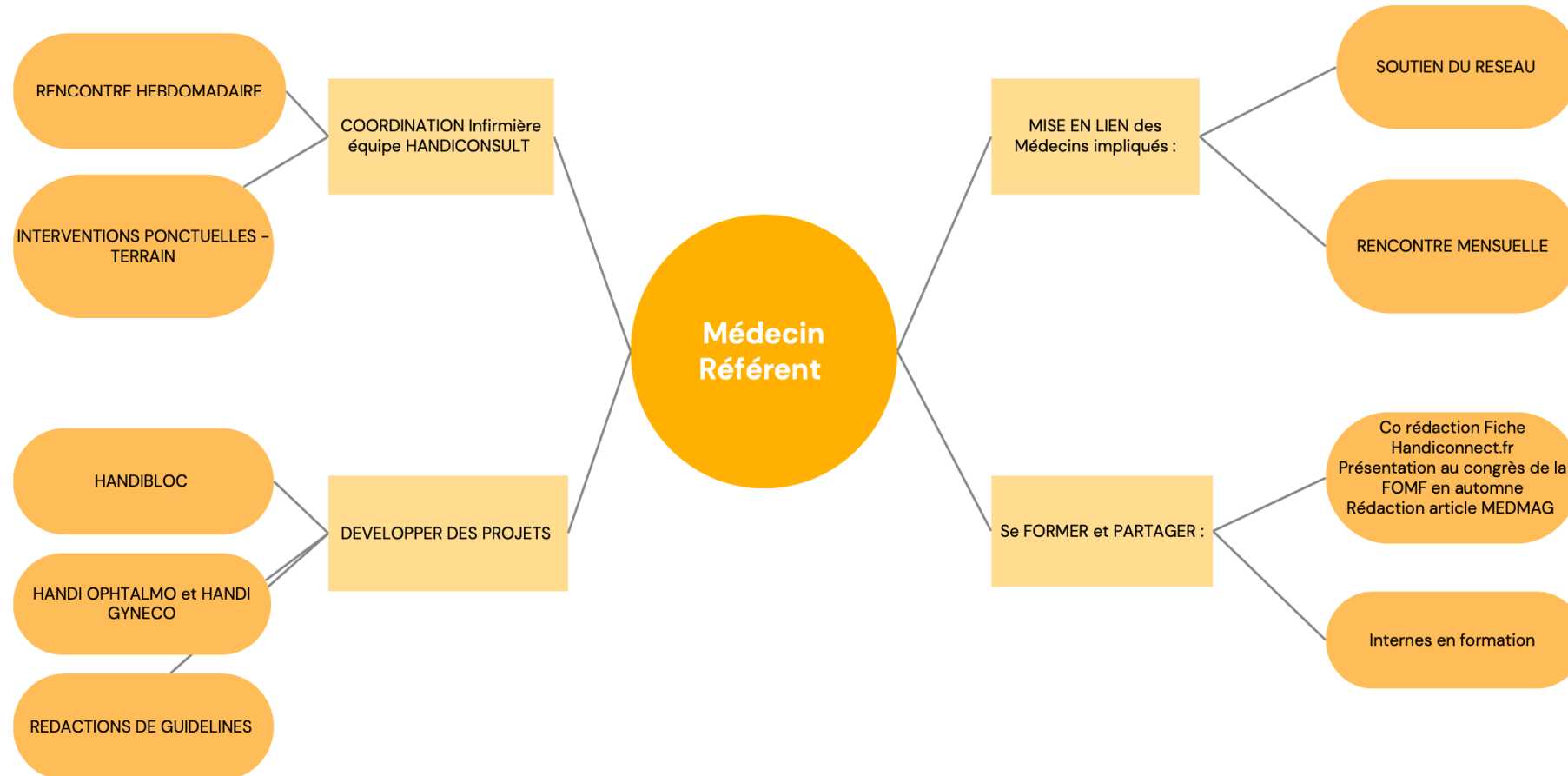

4. Présentation des comptes

Bilan en CHF	2025	2024
Liquidités	187 413	410 457
Garantie loyer	25 722	0
Produits à recevoir	0	10 000
<i>Actif circulant</i>	<i>213 135</i>	<i>420 457</i>
Actif	213 135	420 457
Provisions	130 372	305 597
Charge à payer	0	212
<i>Engagements à court terme</i>	<i>130 372</i>	<i>305 809</i>
Projet HANDICONSULT	53 417	53 487
Projet Lord Michelham	23 916	56 581
<i>Capital des fonds</i>	<i>77 333</i>	<i>110 068</i>
Résultat reporté	4 580	3 530
Résultat de l'exercice	850	1 050
<i>Capital de l'association</i>	<i>5 430</i>	<i>4 580</i>
Passif	213 135	420 457

	2025	budget 2025	budget 2026	2024
Compte d'exploitation	2025	budget 2025	budget 2026	2024
Donations reçues, affectées	0			0
Donations reçues, non affectées cotisations	850			1 050
Contributions du secteur public	400 000	400 000	400 000	120 000
Produits divers	16 106		16 000	20 895
<i>Produits d'exploitation</i>	<i>416 956</i>	<i>400 000</i>	<i>416 000</i>	<i>141 945</i>
Charges prestations tiers	340 476	320 000	340 000	334 925
Loyers	14 393	36 000	36 000	12 000
Formations	3 027	20 000	10 000	4 276
Matériel médical, informatique et divers	58 030	24 000	30 000	12 913
Matériel projet Lord Michelham	32 665			2 525
Frais bancaires	250			71
<i>Charges d'exploitation</i>	<i>448 841</i>	<i>400 000</i>	<i>416 000</i>	<i>366 710</i>
Résultat d'exploitation	-31 885	0	0	-224 765
Variation capital fonds HANDICONSULT	-71			-223 290
Variation capital fonds Lord Michelham	-32 664			-2 525
Résultat	850			1 050

Genève, le 26 février 2026
La Présidente



Le Trésorier

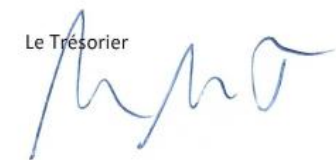

4. Présentation des comptes



Association
Réshange

RESHANGE REseau Santé HANdicap Genève

Présentation des comptes à l'Assemblée générale du 5 mai 2026

COMPTE D'EXPLOITATION AU 31.12.2025

	31.12.2025			31.12.2024
Donations reçues, affectées	0			0
Donations reçues, non affectées cotisations	850	-200,00	-19%	1 050
Contributions du secteur public	400 000	280 000,00	233%	120 000
Produits divers	16 106	-4 789,00	-23%	20 895
<i>Produits d'exploitation</i>	<i>416 956</i>	<i>275 011,00</i>	<i>194%</i>	<i>141 945</i>
Charges prestations tiers	340 476	5 551,00	2%	334 925
Loyers	14 393	2 393,00	20%	12 000
Formations	3 027	-1 249,00	-29%	4 276
Matériel médical, informatique et divers	58 030	45 117,00	349%	12 913
Matériel projet Lord Michelham	32 665	30 140,00	1194%	2 525
Frais bancaires	250	179,00	252%	71
<i>Charges d'exploitation</i>	<i>448 841</i>	<i>82 131,00</i>	<i>22%</i>	<i>366 710</i>
Résultat d'exploitation	-31 885			-224 765
Variation capital fonds HANDICONSULT	-71			-223 290
Variation capital fonds Lord Michelham	-32 664			-2 525
Résultat	850			1 050

Commentaires

Les **recettes** ont bondi avec la nouvelle subvention du DCS, pour équilibrer les comptes.

Les **dépenses** ont un peu augmenté :

Charges prestations de tiers : l'activité en 2025 est restée très proche de 2024.

Loyer : semblable à 2024, avec 1/2 loyer pour la nouvelle arcade.

Matériel médical : une provision de CHF 32 500 a été créée pour la nouvelle arcade.

Matériel projet Lord Michelham : un vélo cargo et d'autres outils de soin.

4. Rapport du réviseur

- Comptes Validés !



Rapport de l'organe de révision sur le contrôle restreint
à l'assemblée générale ordinaire
des membres de

l'Association RéSHanGe
Réseau Santé Handicap, Genève

Rapport de l'organe de révision sur les comptes annuels

En notre qualité d'organe de révision, nous avons contrôlé les comptes annuels (bilan, compte de résultat et annexe) de l'Association RéSHanGe, Genève pour l'exercice arrêté au 31 décembre 2025.

La responsabilité de l'établissement des comptes annuels, incombe au Comité alors que notre mission consiste à contrôler ces comptes. Nous attestons que nous remplissons les exigences légales d'agrément et d'indépendance.

Notre contrôle a été effectué selon la Norme suisse relative au contrôle restreint. Cette norme requiert de planifier et de réaliser le contrôle de manière telle que des anomalies significatives dans les comptes annuels puissent être constatées. Un contrôle restreint englobe principalement des auditions, des opérations de contrôle analytiques ainsi que des vérifications détaillées appropriées des documents disponibles dans l'entreprise contrôlée. En revanche, des vérifications des flux d'exploitation et du système de contrôle interne ainsi que des auditions et d'autres opérations de contrôle destinées à détecter des fraudes ou d'autres violations de la loi ne font pas partie de ce contrôle.

Lors de notre contrôle, nous n'avons pas rencontré d'élément nous permettant de conclure que les comptes annuels ne sont pas conformes à la loi suisse et aux statuts.

Alan Bonvin
Expert-réviseur agréé
ASR N° 112904



Genève, le 26 mars 2026
AR/cc - 2025 RéSHanGe - ROR DEF

Annexes : comptes annuels (bilan total CHF 213'135.-, compte de résultat, annexe)

4. Approbation des comptes



Association
Réchange

- Questions?
- Invitation à approuver les comptes 2025



5. Budget 2027



Association
Réshange

RESHANGE REseau Santé HANdicap Genève

Présentation des comptes à l'Assemblée générale du 5 mai 2026

BUDGET

Charges	Réalisé		Réalisé	Réalisé	Réalisé	Réalisé	Budget 2026	Budget 2027
	31.12.2020	31.12.2021	31.12.2022	31.12.2023	31.12.2024	31.12.2025		
Charges prestations tiers	97 380	188 843	251 776	265 324	334 925	340 476	371 000	385 000
Loyers	6 000	11 000	11 000	12 000	12 000	14 393	51 000	52 000
Formations	548	2 850	2 850	1 799	4 276	3 027	0	0
Matériel médical, informatique, divers	4 615	8 472	25 177	55 976	12 913	58 030	15 000	10 000
Matériel projet Lord Michelham				10 893	2 525	32 665		
Frais bancaires	60	60	133	60	71	250		
	108 603	211 225	290 936	346 052	366 710	448 841	437 000	447 000
Subvention OAIS (DCS)							400 000	400 000
Financement à trouver							37 000	47 000
							437 000	447 000

En 2023, les frais de matériel portaient principalement sur un cabinet dentaire portable (CHF 23 097).

En 2025, les frais de matériel sont essentiellement constitué d'une provision pour la nouvelle arcade (CHF 32 500).

En 2026, les loyers sont reportés jusqu'en octobre 2026, après les travaux d'aménagement de la nouvelle arcade.

Le poste de Secrétaire médicale à 20% reste à pourvoir.

5. Budget 2027



Association
Réshange



Salaires	Détails	
Salaires	Secrétaire médicale 0,4 ETP	34'000
	Infirmières 2,2 ETP	252'000
	Médecin référente 0,1 ETP	28'000
	Hygiénistes dentaires 0,6 ETP	71'000
Total salaires (charges sociales comprises)		385'000
Frais divers	Détails	
Loyers	Bureau Handiconsult + salle traitement + soins bucco-dentaire	52'000
Charges d'exploitation :	Communication, téléphone, matériels, déplacement, soutien informatique, accès internet	10'000
Total Frais		62'000
Total Annuel		447'000
Subvention OAIS	400'000	400'000
Recherche de fonds		47'000

5. Cotisations 2027



Association
Réshange

- La cotisation est un élément essentiel de la vie associative et permet d'identifier les membres actifs avec droit de vote
 - La cotisation est de CHF 50 pour 2026
 - On propose de garder le même montant
- Le comité rappelle que **les personnes concernées** n'ont pas besoin de payer de cotisation pour adhérer à l'association et avoir le droit de vote



5. Approbation du budget

- Questions?
- Invitation à approuver le budget 2027



6. Comité

- Confirmation de l'Organe de contrôle
 - A. Gautier société fiduciaire SA
- Le Comité se représente :
 - Mme Lalive Raemy Séverine, Présidente,
 - Dre Héritier Anne-Chantal, Vice-Présidente
 - Dr Schaller Philippe, Secrétaire
 - M. Tappolet Marc, Trésorier
 - Dr Baer Dave
 - Mme Haution Pra Mickaëlle
 - Dr Kosel Markus
 - Prof Perrier Arnaud
- Election du comité: votation



7. Handiboard: Activités



Handiboard

Handiboard: Cercles qualité Delta Handicap: Dre Laura Caire

1. 1x/mois en Visio conférence: Genève, Suisse romande et France: Tous soignants
2. Objectif: Améliorer et uniformiser les prises en charges
3. Thèmes :
 1. Améliorer l'accueil au cabinet /partage d'expériences
 2. Bilan nutritionnel
 3. Directives anticipées
 4. Comment prendre en charge des patients présentant un TdC
 5. Evaluation des ressources documentaires et recommandations à disposition,
 6. Accompagner les éducateurs dans des situations d'urgence
 7. Prévention et frottis HPV
 8. Autodétermination
 9. Sommeil et Handicap

7. Handiboard: Publications



<https://handiconnect.fr/fiches-conseils/bilan-somatique-de-medecine-generale-adulte-ou-enfant-en-situation-de-handicap>

Devenir
acteur d'une
santé accessible
et inclusive

HANDI
CONNECT.fr

Suivi médical et paramédical
Handicap psychique, Polyhandicap, TDI, TSA
Médecin généraliste, Pédiatre

N°F13

Bilan somatique de médecine générale (adulte ou enfant en situation de handicap)

Version : octobre 2025

Toute personne doit pouvoir bénéficier de bilans somatiques de médecine générale, ponctuellement ou dans le cadre des examens de santé recommandés.

Dans certaines situations de handicap, la réalisation de ces bilans peut s'avérer complexe et doit s'appuyer sur une démarche spécifique, détaillée dans la présente fiche.

Il peut s'agir par exemple de troubles importants de la relation et/ou de la communication et/ou d'une appréhension majeure des soins, chez des patients le plus souvent porteurs d'un trouble du spectre de l'autisme (TSA), d'un trouble du développement intellectuel (TDI), d'un handicap psychique, d'un polyhandicap...

Ce bilan somatique est fait soit dans le cadre de soins de premier recours, soit, en cas d'échec, dans le cadre de consultations dédiées handicap (CODH).

Quand faire un bilan somatique de médecine générale ?

- **bilan systématique et périodique** : suivi médical global, suivi des pathologies chroniques, prévention, familiarisation aux soins, à mettre en place dès l'enfance
- **bilan ponctuel** en cas de modification du comportement

CLINIQUE & PRATIQUE

Troubles du neurodéveloppement

Prise en charge au cabinet ou aux urgences

Les spécificités de la prise en charge des patient·e·s présentant un trouble du développement intellectuel (TDI) ou un trouble du neurodéveloppement (TND) restent encore peu abordées dans la formation médicale initiale. Pourtant, ces patient·e·s sont régulièrement rencontré·e·s en médecine générale, au cabinet ou aux urgences. Leur suivi comporte des singularités cliniques, relationnelles et organisationnelles qu'il est essentiel de connaître. Cet article propose des repères pratiques pour les consultations ordinaires et les situations d'urgence.

Auteurs | Dre méd. Laura Caire Nail, Dre méd. Cécile Levallois



Dre méd. Laura Caire Nail
Médecin interniste généraliste
Médecin Référent pour
Handiconsult Genève
Cabinet médical à Onex
laura.caire@amge.ch



Dre méd. Cécile Levallois
Médecin interniste généraliste
Centre médical de Meyrin

aujourd'hui obsolètes (« retard mental », « idiotie »), la déficience intellectuelle est désormais définie par le DSM-5 sous le terme **trouble du développement intellectuel (TDI)**. Les critères diagnostiques reposent sur trois axes :

- **Déficit des fonctions intellectuelles** : QI inférieur à 70, environ 2 écarts-types sous la moyenne de la population.

- **Déficit du comportement adaptatif** : difficultés durables à fonctionner de manière autonome et socialement adéquate par rapport à ce qui est attendu pour l'âge et le contexte socioculturel. Ainsi, une personne peut être capable de lire, mais ne pas comprendre une ordonnance médicale ou un formulaire administratif. Sur le plan social, elle peut avoir des difficultés à adapter son comportement à une situation, à établir ou maintenir des relations, à se protéger face à des abus ou manipulations. Ce déficit conditionne l'autonomie, la sécurité et la participation sociale de la personne et guide la planification des interventions éducatives, médicales et sociales.

● Le terme « handicap mental » est souvent utilisé, mais il recouvre des réalités hétérogènes, incluant des pathologies psychiatriques chroniques.

Définition de la population

Or, les patient·e·s abordé·e·s ici constituent une population spécifique : celle des personnes présentant un ou plusieurs troubles du neurodéveloppement, en particulier une déficience intellectuelle. Historiquement désignée par des termes

- **Apparition pendant la période développementale**, c'est-à-dire avant l'âge de 18 ans.

Les TDI font partie de la famille des troubles du neurodéveloppement [ENCADRÉ 1], qui incluent également les troubles du spectre de l'autisme (TSA), les troubles moteurs, le TDA/H et les troubles spécifiques du langage et des apprentissages.

Pathologies associées

Les TDI sont fréquemment associés à d'autres troubles du neurodéveloppement [ENCADRÉ 1], notamment les TSA¹ ou des atteintes motrices sévères (polyhandicap). Des troubles sensoriels (p. ex. surdité, hypersensibilité) peuvent être présents et influencer fortement le comportement. Dans certains contextes génétiques, des caractéristiques morphologiques spécifiques et des malformations congénitales peuvent être observées. Les troubles du transit, souvent liés à l'atteinte neurologique ou à la polymédication, ainsi que l'épilepsie, constituent des comorbidités fréquentes.

Référence: Med MAG avril 2026

7. Handiboard: Conférences



Handiboard



Association
Réshange

- Congrès médical Montreux: Accueil en cabinet et aux urgences des patientes avec TND (25 septembre 2025) (Dre Laura Caire)



- Participation à la journée nationale des maladies rares et du développement, mars 26 (Saray Vega et Laura Caire)



5ième journée de l'association trinationale D.A.CH Médecine Inclusive

En collaboration avec l'Unité de Psychiatrie du Développement Mental des Hôpitaux Universitaires de Genève (UPDM)

- Présentation orale au congrès SOFCODH 2026 à Paris de
 - « Prévention et soins bucco-dentaires : place des consultations dédiées dans le parcours de soins » (Michaella Fol et Séverine Lalive)



SOFCODH

Société Française des
Consultations Dédiées Handicaps

- Congrès de l'ASI 2026 à Berne:
 - «L' Évaluation clinique infirmière auprès du patient avec handicap intellectuel et développemental » (Séverine Lalive)



Congrès suisse des soins infirmiers 2026

Quels sont les enjeux actuels et futurs des soins infirmiers ? Les soignants sont souvent en première ligne lors des crises humanitaires. Comment prodiguer des soins dans des situations extrêmes ? Comment préserver l'humanité à l'ère des algorithmes et trouver un équilibre dans le quotidien stressant des soins infirmiers ? Les réponses seront données lors du Congrès des soins infirmiers 2026.

8. Arcade Handiconsult



- **Lieu:** Rue des Maraîchers 4, proche des transports en commun, 147m²
- Demande APA Autorisation en procédure accélérée obtenue le 1er avril 2026
- APA acceptée (période de recours en cours → 5 ou 6 avril)
- Autorisation GRESI obtenue lors de l'APA
- Recherche de fonds pour aménagements spécifiques TSA , DI , PC et PH: **Don: CHF 560'000.-** d'une fondation privée
- Recherche de fonds pour matériel et mobilier spécialisé handicap: **Don : CHF LORO: 314'000.-**

 REPUBLIQUE ET CANTON DE GENEVE
Département du territoire
Office des autorisations de construire

AUTORISATION DE CONSTRUIRE

Dossier n° : APA/343838/1 - PA		
Requérant(e) principal(e) : HOSPICE GENERAL M Xavier Noël c/o Agence Immobilière Edouard Brun & Cie SA Rue Sillem, 6 CH-1207 Genève	Mandataire : M Jean Christophe LIERMIER c/o JEAN CHRISTOPHE LIERMIER ARCHITECTE Chemin du Pont-du-Centenaire , 110 CH-1228 Plan-les-Ouates	Propriétaire(s) : HOSPICE GENERAL M Xavier Noël
Parcelle(s): Genève-Plainpalais (n° 358)		Zone(s) d'affectation : 2
Adresse(s) de l'objet : Rue des Maraîchers, 4 - 1205 Genève-Plainpalais		Description de l'objet : aménagement d'une arcade de consultations et d'adaptation aux soins pour les personnes en situation de handicap au rez- de-chaussée

Vu la requête précitée,
Vu la version des documents du projet n°2 du 25.03.2026;

Le département accorde l'autorisation sollicitée, conformément aux plans acceptés et aux conditions suivantes :



8. Arcade Handiconsult



Association
Réshange

Consultations d'experts pour l'aménagement des lieux adaptés aux spécificités de nos patients :

- Emmanuel Negroni, Architecte TSA, lauréat du prix d'architecture aux ADC Awards en 2015 pour le projet l'éveil du scarabée, site dédié aux adultes autistes.
- Bureau ID-GEO spécialiste de l'accessibilité en Suisse, de Sébastien Kessler: spécificités techniques des matériaux (LRV, boucle magnétique, contraste, intensité lumineuse,...) pour tous types de handicap.
- HAU: Handicap architecture et urbanisme pour l'accessibilité en fauteuil roulant
- GRESI: Spécialités liées à l'aménagement d'une consultation médico-infirmière

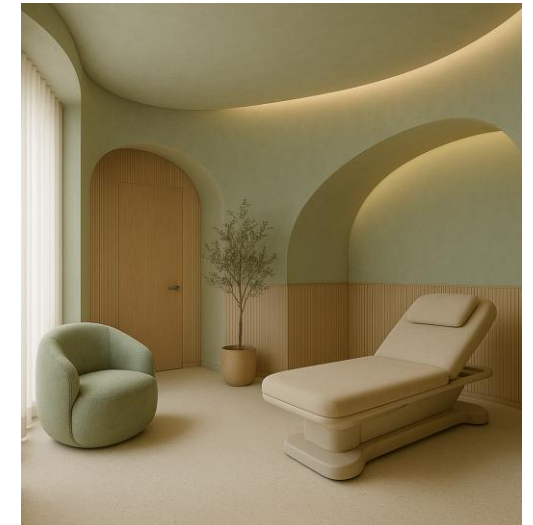
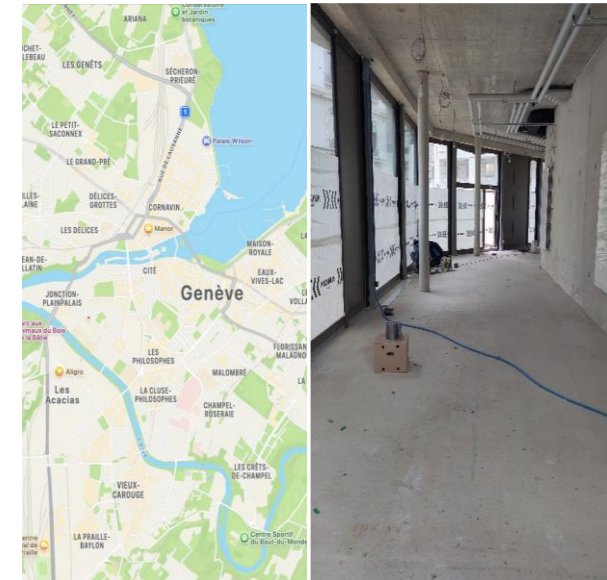

8. Arcade Handiconsult

Coupe AA

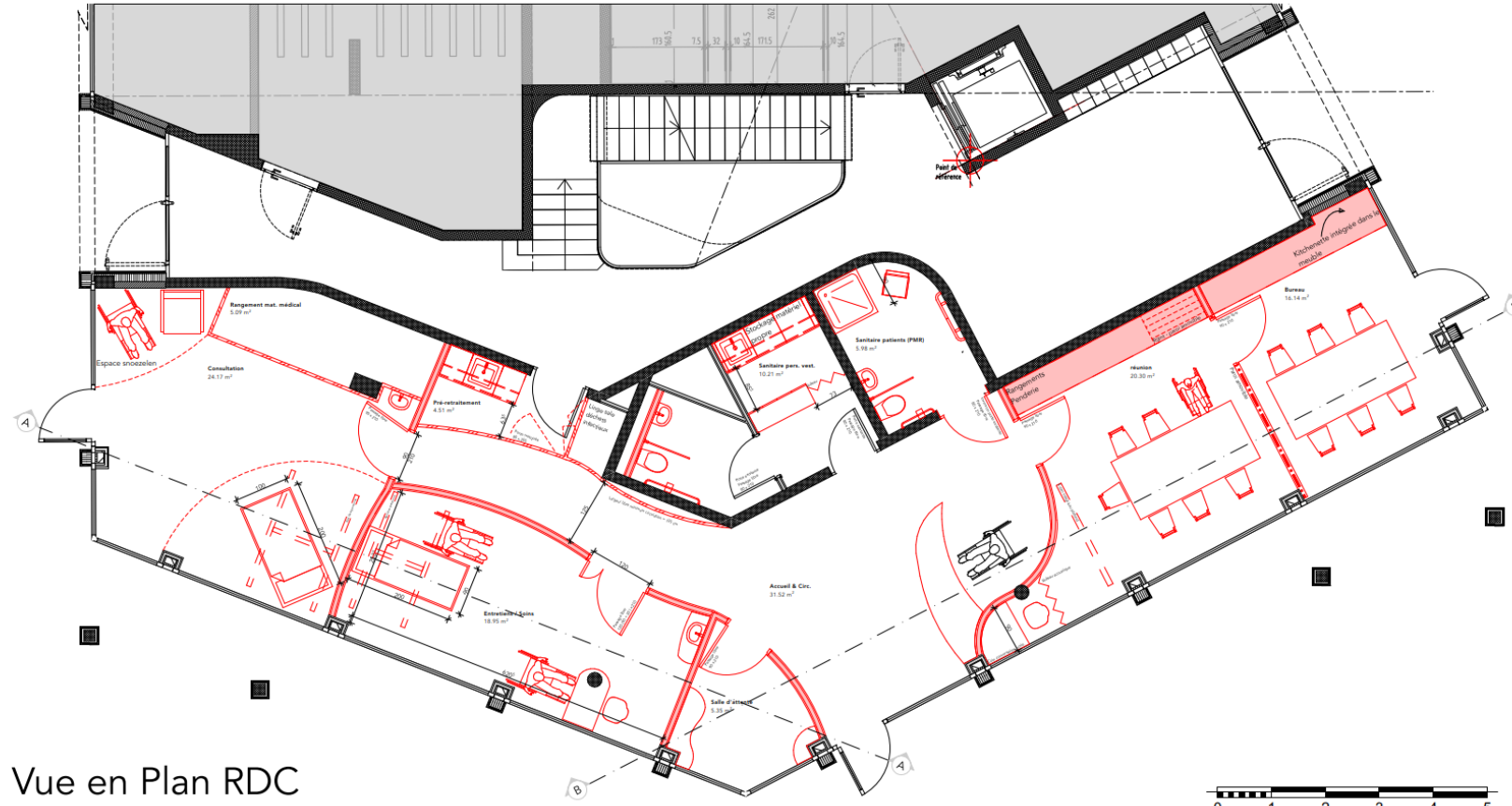
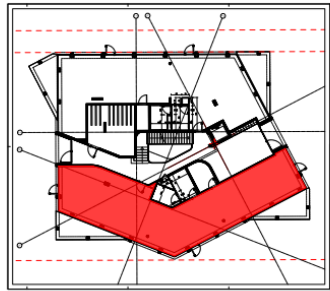
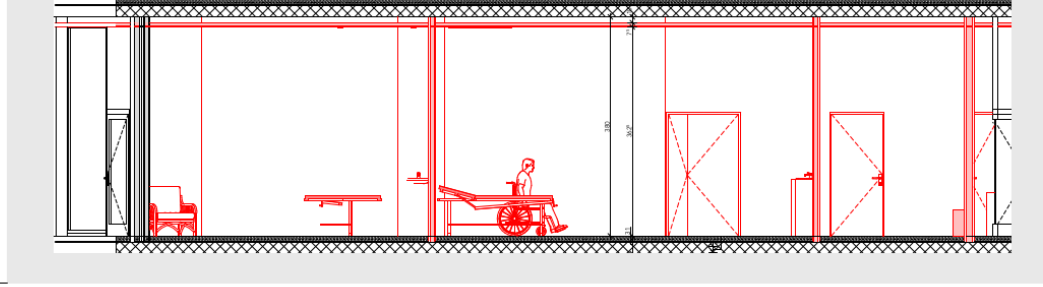

Vue en Plan RDC

Rue des Maraîchers 4 - 1205
Genève

HandiConsult - Aménagement d'un lieu de consultation

APA - vue en plan RDC, coupes

05.12.2025

1:100

Arcade Handiconsult: planification

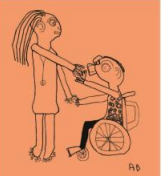

Association
Réshange

260501_Handiconsult_planning intentionnel

Planifié (début/fin)	4 mai 2026	30 novembre 2026
Prévu (début/fin)	4 mai 2026	30 novembre 2026
Terminé		<input type="radio"/> Futur
Objectif		

Jalons

#	État	Titre	Chemin du groupe	Ressources	Début planifié	Début réel	Début prévu
1	<input type="radio"/>	Annonce d'ouverture de Chantier	...consult_planning intentionnel	J.A.	4 mai 2026		4 mai 2026
5	<input type="radio"/>	Ouverture de chantier	...consult_planning intentionnel	J.A.	1 juin 2026		1 juin 2026
21	<input type="radio"/>	Pré-réception	...consult_planning intentionnel	E.P.	12 oct. 2026		12 oct. 2026
24	<input type="radio"/>	Réception de chantier - Remise des clés	...consult_planning intentionnel	E.P.	26 oct. 2026		26 oct. 2026
28	<input type="radio"/>	Arcade opérationnelle pour les patients	...consult_planning intentionnel		30 nov. 2026		30 nov. 2026

T1 / 2026	T2 / 2026				T3 / 2026			T4 / 2026		
03	04	05	06	07	08	09	10	11	12	
Annonce d'ouverture de Chantier	◆ JCL Archi									
	Ouverture de chantier	◆ JCL Archi								
							Pré-réception	◆ Equipe projet		
							Réception de chantier - Remise des clés	◆ Equipe projet		
							Arcade opérationnelle pour les patients	◆		

Arcade Handiconsult: planification



Association
Handiconsult

260501_Handiconsult_planning intentionnel
Modifié

Répartition du travail > Entrée

#	Traits	Titre	Travail donné	260501_Handiconsult_planning intentionnel										
				T1 / 2026	T2 / 2026				T3 / 2026			T4 / 2026		
				03	04	05	06	07	08	09	10	11		
0	▼	260501_Handiconsult_planning intentionnel		260501_Handiconsult_planning intentionnel										
1	▷	Annonce d'ouverture de Chantier		Annonce d'ouverture de Chantier ◊ JCL Archi										
2	▷	Appels d'offres et validation produits	10 jours	Appels d'offres et validation produits [Barre] Equipe projet										
3	▷	Séance de pré-adjudication et adjudications	5 jours	Séance de pré-adjudication et adjudications [Barre] Arsanté										
4	▷	Préparation de chantier	5 jours	Préparation de chantier [Barre] Arsanté + entreprise										
5	▷	Ouverture de chantier		Ouverture de chantier [Barre] JCL Archi										
6	▷	Installation de chantier	3 jours	Installation de chantier [Barre] Entreprises										
7	▷	CFC 211 - Maçonnerie	2 jours	CFC 211 - Maçonnerie [Barre] Entreprises										
8	▷	CFC 271 - Plâtrerie	15 jours	CFC 271 - Plâtrerie [Barre] Entreprises										
9	▷	CFC 25 - Sanitaire	15 jours	CFC 25 - Sanitaire [Barre] Entreprises										
10	▷	CFC 244 - Ventilation - phase 1	15 jours	CFC 244 - Ventilation - phase 1 [Barre] Entreprises										
11	▷	CFC 230 - Electricité - phase 1	20 jours	CFC 230 - Electricité - phase 1 [Barre] Entreprises										
12	▷	CFC 242 - Plancher chauffant	25 jours	CFC 242 - Plancher chauffant [Barre] Entreprises										
13	▷	CFC 281.0 - Chapes	5 jours	CFC 281.0 - Chapes [Barre] Entreprises										
14	▷	CFC 281.0 - Séchage des chapes	35 jours	CFC 281.0 - Séchage des chapes [Barre] Entreprises										
15	▷	CFC 244 - Ventilation - phase 2	10 jours	CFC 244 - Ventilation - phase 2 [Barre] Entreprises										
16	▷	CFC 230 - Electricité - phase 2	12 jours	CFC 230 - Electricité - phase 2 [Barre] Entreprises										
17	▷	CFC 283 - Faux-Plafonds	10 jours	CFC 283 - Faux-Plafonds [Barre] Entreprises										
18	▷	CFC 285 - Peinture	10 jours	CFC 285 - Peinture [Barre] Entreprises										
19	▷	CFC 281.2 - Revêtement de sols	10 jours	CFC 281.2 - Revêtement de sols [Barre] Entreprises										
20	▷	CFC 273 - Menuiserie intérieure	5 jours	CFC 273 - Menuiserie intérieure [Barre] Entreprises										
21	▷	Pré-réception		Pré-réception [Barre] Equipe projet										
22	▷	CFC 373 - Agencement et mobilier	7 jours	CFC 373 - Agencement et mobilier [Barre] Entreprises										
23	▷	CFC 287 - Nettoyage de fin de chantier	3 jours	CFC 287 - Nettoyage de fin de chantier [Barre] Entreprises										
24	▷	Réception de chantier - Remise des clés		Réception de chantier - Remise des clés [Barre] Equipe projet										
25	▷	Levée de réserves	5 jours	Levée de réserves [Barre] Entreprises										
26	▷	Emménagement	5 jours	Emménagement [Barre] Handiconsult										
27		Aléas de chantier	15 jours	Aléas de chantier [Barre] Handiconsult										
28		Arcade opérationnelle pour les patients		Arcade opérationnelle pour les patients ◊										

9. Perspectives 2026

- Recherche de développement:
 - Partenariats avec des médecins et d'autres spécialités
- Motion 3023 :
 - Infirmière spécialisée PCI en EPH
 - Financement 1 poste infirmière spécialisée OAI ?
- Handigynéco ?
- Handibloc ?

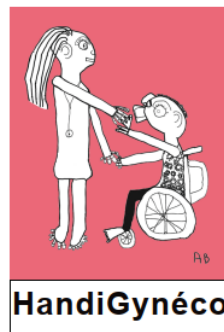

GRAND CONSEIL
de la République et canton de Genève

M 3023

Commission de la santé
Signataires : Natacha Buffet-Desfayes, François Baertschi, Pierre Comte, Jennifer Conti, Marjorie de Chastonay, Arber Jahija, Jacklean Kalibala, Patrick Lussi, Yves Magnin, Pierre Nicollier, Daniel Noël, Léo Peterschmitt, Jean-Charles Rielle, Frédéric Saenger, Pascal Uehlinger

Date de dépôt : 3 mai 2024

Proposition de motion
instaurant, pour les établissements accueillant des personnes handicapées adultes et mineures, la fonction d'infirmière répondante qualifiée ou d'infirmier répondant qualifié vis-à-vis des autorités sanitaires et académiques (HUG) en matière de prévention et de contrôle des infections (PCI)

10. Discussion et questions



- Un immense merci pour votre confiance

Merci!
À tous ♥